

## **Výročná správa o činnosti a hospodárení organizácie ReSocia, n.o. za rok 2018**

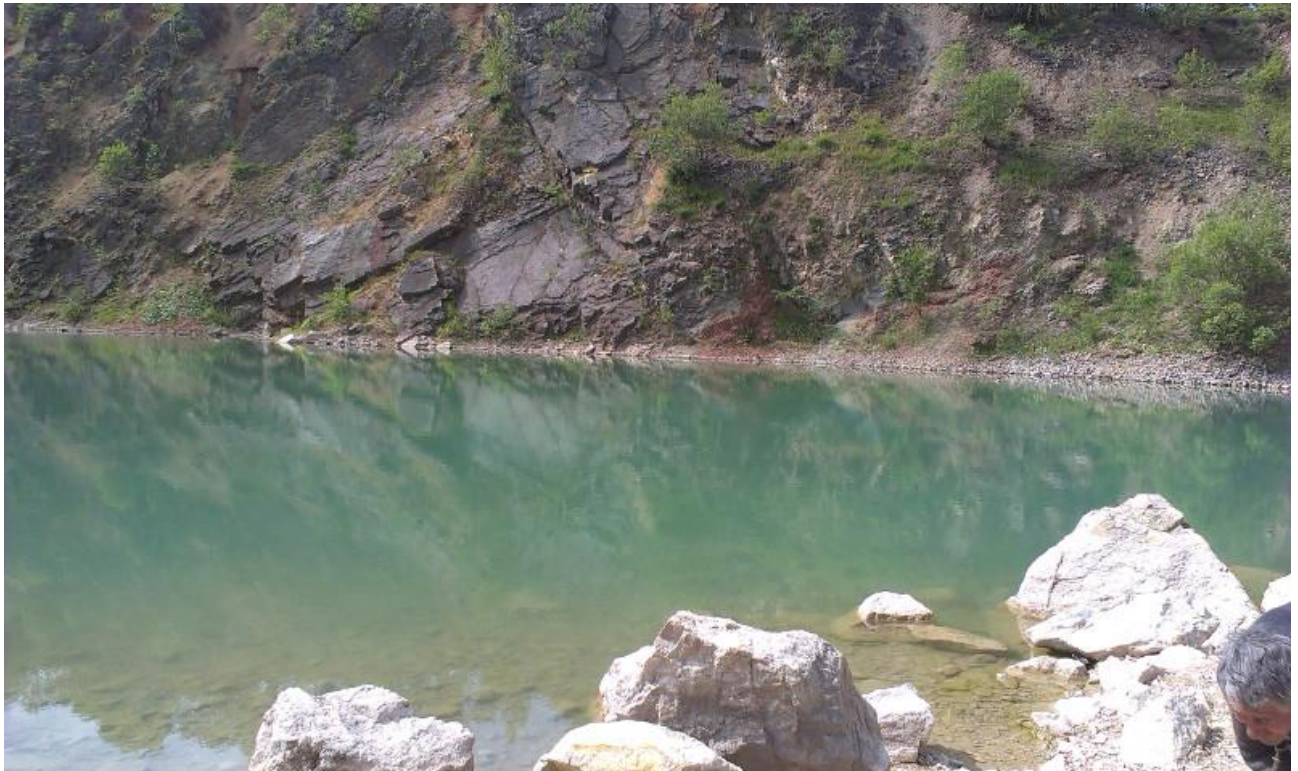

Petrovce, 11. 06. 2019

Predkladá: Ing. Viliam Čičvák  
riaditeľ

## **POĎAKOVANIE**

*Nezisková organizácia ReSocia by nemohla služby poskytovať bez pomoci verejnosti a štátnej správy / samosprávy Slovenskej republiky. Hlavným poskytovateľom finančnej pomoci pre našu prácu je Úrad Košického samosprávneho kraja. Bez tejto, hlavnej pomoci, by sme pravdepodobne nemohli pomáhať ľuďom odkázaným na našu pomoc.*

*Touto cestou vyjadrujeme za všetkých ľudí, ktorým bolo v roku 2018 možné poskytovať sociálne služby, poďakovanie Úradu Košického samosprávneho kraja, jeho vedeniu a odboru sociálnych vecí a zdravotníctva.*



# Všeobecné informácie o ReSocia, n.o.

## **História**

ReSocia, n.o. získala akreditáciu Ministerstva práce, sociálnych vecí a rodiny SR (ďalej len „MPSVaR SR“) dňa 26. júna 2007 na základe splnenia zákonom určených podmienok a 1. augusta 2007 začala realizovať opatrenia podľa zákona č. 305/2005 Z.z. v resocializačnom stredisku so sídlom Krásna nad Hornádom s kapacitou 13 miest. Vzhľadom k problémom s niektorými občanmi obce, manažment hľadal nové priestory. Od decembra 2008, za finančnej pomoci Úradu vlády Slovenskej republiky, boli zrekonštruované a prispôsobené priestory v obci Petrovce – bývalá materská škola pre potreby resocializačného strediska a bola zvýšená kapacita neziskovej organizácie z 13 na 30 lôžok. Klienti majú k dispozícii jedáleň a spoločenskú miestnosť, knižnicu, terapeutickú miestnosť, ubytovacie priestory a sociálne zariadenia. V zariadení je perspektívne vyhradených 5 miest pre umiestnenie mladistvých podľa zákona 305/2005 Z.z. o SPO a sociálnej kuratele. Dňa 15. novembra 2009 bola vykonaná zmena sídla neziskovej organizácie v registroch Obvodného úradu Košice a Odboru sociálnych vecí Úradu Košického samosprávneho kraja.

Rozhodnutím zo dňa 28. apríla 2010, číslo spisu: 8538/2010-I/25 AK, ktoré nadobudlo právoplatnosť dňa 24. mája 2010 neziskovej organizácii ReSocia, Petrovce č. 2, 072 62 Petrovce, okres Sobrance, bola predĺžená akreditácia č. 5196/2007-I/21 AK zo dňa 4. júna 2007 a dňa 30. marca 2011 došlo rozhodnutím č. 25495/2011-I/25 AK k zmene rozhodnutia č. 8538/2010-I/25 AK zo dňa 28. apríla 2010 o predĺžení akreditácie č. 5196/2007-I/21 AK zo 4. júna 2007 v časti týkajúcej sa zodpovedného zástupcu, ktorou sa stala PhDr. Jana Treščáková.

Rozhodnutím akreditačnej komisie č. 10070/2012-I/25 AK zo dňa 21. júna 2012 bolo miesto výkonu opatrení sociálnoprávnej ochrany detí a sociálnej kurately rozšírené o realizáciu opatrení pre klientov Prešovského samosprávneho kraja s kapacitou zariadenia v Repejove 16 klientov. Prevádzka bola začatá v januári 2013.

Ministerstvo práce, sociálnych vecí a rodiny Slovenskej republiky rozhodnutím 10070/2013-M\_OSSODRAK zo dňa 19.04.2013 predĺžilo akreditáciu č. 5196/2007-I/21AK zo dňa 04.06.2007 na obdobie piatich rokov odo dňa nadobudnutia právoplatnosti rozhodnutia o predĺžení akreditácie.

V roku 2010 bol prenajatý hospodársky dvor v Petrovciach (v majetku PD Koromľa) pre účely pracovnej terapie, ktorý ReSocia, n.o. v spolupráci s klientmi opravila a uviedla do užívania schopného stavu. Hospodársky dvor slúži na výkon terapií pre klientov resocializačného strediska a tiež poberateľov sociálnej služby zariadenia podporovaného bývania.

V roku 2011 bola zaregistrovaná na Odbore sociálnych vecí a zdravotníctva Úradu KSK (ďalej OSVaZ Ú KSK) sociálna služba zariadenie podporovaného bývania s kapacitou 13 lôžok, po tom, čo Úrad verejného zdravotníctva odsúhlasil uvedenie priestorov do prevádzky, ktorá bola zahájená dňa 10. februára 2012. V súčasnosti sú poskytované sociálne služby, na základe zmluvy s Úradom KSK, trinástim klientom.

Na základe žiadosti ReSocia, n.o. OSVaZ Ú KSK vykonal zápis do registra poskytovateľov sociálnych služieb vedenom na Košickom samosprávnom kraji dňa 19.09.2011, číslo registrácie 215/2011-OSV novú službu – Domov na pol ceste s celkovou kapacitou 4 osoby. Do používania bola služba uvedená dňom 24. september 2012. V roku 2018, do konca marca 2018 boli 2 klienti, v nasledujúcom období do konca roka 2018 1 klient.

V roku 2014 sme pracovali na vytvorení podmienok pre spustenie novej prevádzky s ďalšími ubytovacími kapacitami pre resocializáciu a zariadenie podporovaného bývania v obci Rozhanovce pri Košiciach. Obec Rozhanovce nám dňa 10.12.2014 dala súhlasné stanovisko pre zmenu účelu užívania stavby č. 567/2014-Ro – budova školy na adrese 044 42 Rozhanovce, ulica SNP č. 2.

Regionálny úrad verejného zdravotníctva vydal dňa 22.12.2014 rozhodnutie – súhlasné stanovisko k uvedeniu priestorov do prevádzky na účel zariadenia podporovaného bývania a resocializačného strediska, číslo rozhodnutia 2014-03586-08/HŽP. Úrad Košického samosprávneho kraja zaevidoval do registra poskytovateľov sociálnych služieb dňom 2.9.2015 podľa § 12 Zákona č. 448/2008 Z.z. Zariadenie podporovaného bývania v Rozhanovciach s kapacitou 6 osôb pod reg. číslom 215/2011-OSV/3. Následne sme požiadali Ministerstvo práce, sociálnych vecí a rodiny, akreditačnú komisiu o zápis nového miesta výkonu práce do rozhodnutia o udelení akreditácie. Rozhodnutím MPSVaR SR číslo 7745/2015-M\_OSSODRAK zo dňa 11.03.2015 bolo doplnené ďalšie miesto výkonu sociálnej práce na adrese Ulica SNP č. 2, 044 42 Rozhanovce pre 8 klientov resocializačného strediska.

Od 01.09.2015 začala činnosť Zariadenia podporovaného bývania v Rozhanovciach, na ul. SNP č. 2 pre 4 osoby.

V roku 2015 sme podpísali Zmluvu o nájme nebytových priestorov so Sanatóriom Tatranská Kotlina, n.o. pre zriadenie zariadenia pre seniorov – Zariadenie opatrovateľskej služby (ZOS) v Tatranskej Kotline č. 66, obec Vysoké Tatry, PSČ 059 54, okres Poprad, následne sme vykonali stavebné úpravy podľa požiadaviek Regionálneho úradu verejného zdravotníctva pre otvorenie Zariadenia opatrovateľskej služby. Úpravy priestorov boli potrebné pre splnenie hygienických podmienok pre vydanie Rozhodnutia RÚVZ Poprad - súhlasného stanoviska s uvedením priestorov do prevádzky.

Dňa 2.9.2015 Úrad Košického samosprávneho kraja po vydaní súhlasného stanoviska, rozhodnutia Regionálneho úradu verejného zdravotníctva v Poprade s uvedením priestorov do prevádzky, na základe § 12 Zákona č. 448/2008 Z.z. vykonal registráciu Zariadenia opatrovateľskej služby v Tatranskej Kotline pre kapacitu 32 osôb, s predpokladaným dňom začatia poskytovania služby od 01.01.2016. Zodpovedný zástupca pre poskytovanie sociálnych služieb v ZOS je PhDr. Jana Treščáková. Pobytová forma – celoročná, dĺžka pobytu – na dobu neurčitú, cieľová skupina – seniori, zdravotne postihnutí občania.

Dňom 1.1.2016 sme v Zariadení opatrovateľskej služby v Tatranskej Kotline začali poskytovať sociálnu službu, priebežne sme naplňali kapacitu zariadenia a na konci roka 2016 bolo v Zariadení opatrovateľskej služby 24 poberateľov sociálnej služby. Prenajímateľ priestorov v Tatranskej Kotline nám dal výpoveď nájmu, a tak sme na konci roka 2016 začali rokovania so starostom obce Remetské Hámre vo veci prenájmu budovy školy na účely Zariadenia opatrovateľskej služby. Obci sme doručili projekt ZOS, obecné zastupiteľstvo obce a starosta obce schválili prenájom objektu bývalej ZŠ na sociálne účely – Zariadenie opatrovateľskej služby pre ReSocia, n.o.

K 31.12.2017 sme ukončili prevádzku Zariadenia opatrovateľskej služby v Tatranskej Kotline. Prevádzku ZOS sme presťahovali do obce Remetské Hámre, okres Sobrance. Prevádzku sme spustili dňom 01.01.2018.

Ministerstvo práce, sociálnych vecí a rodiny Slovenskej republiky rozhodnutím 10161/2018-M\_OSSODR zo dňa 28.05.2018 predĺžilo akreditáciu č. 5196/2007-I/21AK zo dňa 04.06.2007 na obdobie piatich rokov odo dňa nadobudnutia právoplatnosti rozhodnutia o predĺžení akreditácie.

Akreditačná komisia na svojom zasadnutí dňa 14. novembra 2018 posúdila predložený Program centra pre deti a rodiny a potvrdila, že akreditovaný subjekt aj naďalej spĺňa podmienky akreditácie (číslo spisu 15931/2018-M\_OAK, číslo záznamu 56988/2018).

V roku 2018 sme pripravovali novú prevádzku Zariadenia podporovaného bývania v meste Košice na Svätoplukovej ulici č. 28 pre 6 poberateľov sociálnych služieb. Regionálny úrad verejného zdravotníctva so sídlom v Košiciach Rozhodnutím číslo 2018/05247-03/011-HŽPZ zo dňa 09.10.2018 súhlasí s uvedením priestorov zariadenia sociálnych služieb – zariadenie podporovaného bývania v dvojpodlažnom objekte na Svätoplukovej 28 v Košiciach do prevádzky. Celková ubytovacia kapacita zariadenia je 6 lôžok. Úrad Košického samosprávneho kraja Zariadenie podporovaného bývania následne zaregistroval s dňom začatia poskytovania sociálnych služieb dňom 02.01.2019

Regionálny úrad verejného zdravotníctva so sídlom v Košiciach Rozhodnutím číslo 2018/04079-06/012-HŽPZ zo dňa 08.10.2018 súhlasí s uvedením priestorov resocializačného zariadenia do prevádzky s celkovou ubytovacou kapacitou 16 lôžok. 17.10.2018 sme zmenu kapacity oznámili Akreditačnej komisii pri MPSVaR SR.

### **Identifikačné údaje organizácie**

Sídlo organizácie: ReSocia, n.o., 072 62 Petrovce 2

Informácie: <http://www.resocia.sk>

e-pošta: [kontakt@resocia.sk](mailto:kontakt@resocia.sk)

Čísla účtov:

2622770922 / 1100 Tatra banka, a.s. Košice - pre KSK

2922888447 / 1100 Tatra banka, a.s. Košice - pre PSK

Číslo účtu pre dary a na príjem 2% daní

26222140111 / 1100 Tatra banka, a.s. Košice

Účet na príjem prostriedkov z MPSVaR SR

22948010130 / 1100 Tatra banka, a.s. Košice

IČO: 35581727

DIČ: 2022082018

### **Kontaktné informácie**

**Resocializačné stredisko Petrovce č. 2, 072 62 Petrovce**

telefón 056 / 6593 100

e-pošta: [rsc\\_petrovce@resocia.sk](mailto:rsc_petrovce@resocia.sk)

**Resocializačné stredisko Košice - Ťahanovce, Na Sihoti 20**

telefón 0911 480 892

e-pošta: [rsc\\_tahanovce@resocia.sk](mailto:rsc_tahanovce@resocia.sk)

**Resocializačné stredisko 044 42 Rozhanovce, ulica SNP č. 2**

telefón: 055 / 728 7994

e-pošta: [rsc\\_rozhanovce@resocia.sk](mailto:rsc_rozhanovce@resocia.sk)

**Zariadenie podporovaného bývania Petrovce č. 1, 072 62 Petrovce**

telefón: 056 / 65 93 505

e-pošta: [zpb\\_petrovce@resocia.sk](mailto:zpb_petrovce@resocia.sk)

**Zariadenie podporovaného bývania 040 02 Košice, Svätoplukova č. 28**

telefón: 055 / 728 7110

e-pošta: [zpb\\_kosice@resocia.sk](mailto:zpb_kosice@resocia.sk)

### **Resocializačné stredisko Repejov 19, 067 04 Repejov**

telefón: 0911 384 745  
e-pošta: rsc\_repejov@resocia.sk

### **Zariadenie opatrovateľskej služby Remetské Hámre 27, 072 41 Remetské Hámre**

Telefón: 052 / 789 5351  
e-pošta: zos@resocia.sk

#### **Predmet činnosti a kapacita zariadenia ReSocia, n.o.**

1. realizuje opatrenia podľa Zákona č. 305/2005 Z.z. o SPOaSK v resocializačnom stredisku:
  - s kapacitou 30 miest pre realizáciu I. – III. fázy resocializačného programu v Petrovciach,
  - s kapacitou 18 miest pre realizáciu IV. fázy v Ťahanovciach,
  - s kapacitou 9 miest pre 1. až 4. fázu resocializácie v Rozhanovciach,
  - s kapacitou 16 miest v Repejove v Prešovskom kraji,
2. poskytuje sociálne služby podľa Zákona č. 448/2008 Z.z. o sociálnych službách v:
  - Zariadenie podporovaného bývania s kapacitou 13 miest v obci Petrovce č. 1,
  - Zariadenie podporovaného bývania s kapacitou 6 miest v obci Rozhanovce, ul. SNP 2
3. Domov na pol ceste s celkovou kapacitou 4 miesta v Sobranciach.
4. Zariadenie opatrovateľskej služby v Remetských Hámroch s kapacitou 40 miest.

#### **Orgány organizácie**

Orgány ReSocia, n.o. sú na základe zakladacej listiny nasledovné:

- správna rada v zložení troch členov,
- riaditeľ na základe predpokladov kvalifikácie s vysokoškolským vzdelaním,
- dozorná rada (revízor).

#### **Správna rada**

je najvyšším orgánom ReSocia, n. o. a jej úlohy, vznik a zánik sú súčasťou Štatútu organizácie. Členstvo v Správnej rade je dobrovoľné a je neplatenou funkciou. Členom správnej rady patrí náhrada preukázaných výdavkov, ktoré im vznikli pri výkone funkcie, podľa osobitného predpisu. Predseda Správnej rady je oprávnený podpisovať listiny a záväzky za organizáciu, ktoré nie sú vyhradené do pôsobnosti štatutárneho zástupcu a uzatvára pracovnú zmluvu so štatutárnym zástupcom neziskovej organizácie.

V roku 2018 sa konali 4 zasadnutia Správnej rady.

#### **Riaditeľ**

je štatutárnym orgánom, ktorý riadi činnosť ReSocia, n. o. a koná v jej mene. Rozhoduje o všetkých záležitostiach, ak nie sú zákonom č. 213/1997 Z. z. zakladacou listinou alebo štatútom vyhradené do pôsobnosti iných orgánov. Jeho menovanie, oprávnenia a úlohy sú súčasťou Štatútu.

#### **Revízor**

je kontrolný orgán ReSocia, n.o., ktorý dozerá na jej činnosť. Revízor je oprávnený nazeráť do všetkých dokladov a záznamov týkajúcich sa činnosti ReSocia, n.o. a kontroluje, či je účtovníctvo

riadne vedené v súlade s osobitným predpisom a či ReSocia, n.o. uskutočňuje svoju činnosť v súlade so všeobecnými právnymi predpismi, zakladacou listinou, štatútom.

Revízora volí a odvoláva Správna rada. Dĺžka funkčného obdobia revízora je 5 rokov. Funkcia revízora neziskovej organizácie je dobrovoľná a je neplatenou funkciou. Revízorovi patrí náhrada preukázaných výdavkov, ktoré mu vznikli pri výkone funkcie podľa osobitného predpisu.

### **Organizačná a kvalifikačná štruktúra**

Celkový počet zamestnancov sa líši v závislosti od momentálnych potrieb a finančných možností neziskovej organizácie a ÚPSVaR SR. V roku 2018 bol stav zamestnancov nasledovný:

- celkový počet zamestnancov 71, z toho žien 49
- vychovávateľa 9, z toho žien 1
- špeciálni pedagógovia 2, z toho žien 1
- liečební pedagógovia 3, z toho žien 3
- animátori 7, z toho 1 žena
- zdravotníci a pomocní zdravotníci 4, z toho žien 2
- opatrovatel'/opatrovatel'ky 14 z toho žien 14
- sociálni pracovníci 4, z toho žien 4
- psychológovia 3, z toho žien 3
- riaditelia 1, z toho žien 0
- admin.-hospodárski pracovníci 3, z toho žien 3
- prevádzkoví pracovníci 1, z toho žien 0
- upratovačky a údržba 9, z toho 7 žien
- iní pracovníci 11 z toho žien 6

### **Vzdelanostná štruktúra zamestnancov**

- základné vzdelanie 2, z toho žien 2
- stredné alebo stredné odborné vzdelanie 31, z toho žien 23
- vyššie odborné vzdelanie 10, z toho žien 5
- vysokoškolské vzdelanie 1. st 5, z toho žien 4
- vysokoškolské vzdelanie 2. st 23, z toho žien 15

Základná štruktúra pracovných miest:

**riaditeľ** – štatutár neziskovej organizácie, vzdelanie – 2.st. VŠ (Ing.),

**1 zástupca riaditeľa** – trvalý pracovný pomer – zodpovedný zástupca pre realizáciu opatrení podľa zákona 305/2005 Z.z., odborný zamestnanec - psychológ, vzdelanie – 2.st. VŠ (PhDr.),

**1 vedúci RS Repejov a ZOS Remetské Hámre** – trvalý pracovný pomer, 2. st. VŠ (Ing.), študent 2. roč. FF UPJŠ Odboru soc. práca,

**1 vedúci RS Petrovce** – trvalý pracovný pomer, 2. st. VŠ (Ing.),

**1 vedúci ZpB Petrovce** – trvalý pracovný pomer, 2. st. VŠ (Mgr.),

**1 vedúci RS Ťahanovce a RS a ZpB Rozhanovce** – trvalý pracovný pomer, študent 4. roč. VŠ sociálnej práce sv. Alžbety v Bratislave, detaš. Pracovisko Košice (Bc.),

**23 interní odborní zaměstnanci** – trvalý pracovní poměr, 3 sociálně pracovníčky, 1 agrotérapeut - všichni 1. st. VŠ, 5 animátoři klientů - trvalý pracovní poměr, dva 2. st. VŠ, dva ÚSO, opatrovatelka v ZpB (ÚSO), 1 ergoterapeut (ÚSO), 2x psychologička, 1 sociální pracovníčka pro ZOS Tatry (VŠ 2. stupeň), 8 opatrovateliek (SŠ + opatrovatel'ský kurz),

**8 externí odborní pracovníci:** 1 sociální pracovník pro Tahanovce (VŠ), 1 lékař - psychiatr (VŠ), 4 ergoterapeuti (3 VŠ, 1 ÚSO), 2 opatrovatelky (SŠ),

**1 ekonóm** – externí pracovník (SŠ),

**1 ekonóm** – interní pracovník (VŠ 2. stupeň),

**1 personalista** – interní pracovník (VŠ 2. stupeň),

**3x údržbár** – ZOS Remetské Hámre (SOŠ / SŠ).

## **Činnost organizácie**

Základným cieľom zriadenia a činnosti neziskovej organizácie ReSocia bola prevádzka resocializačného strediska (ďalej iba „RS“) zameraná na realizáciu resocializačných opatrení ľudí po alkoholovej závislosti. Resocializácia sa v odbornej literatúre definuje ako „akýkoľvek sociálny zásah s cieľom integrovať bývalých alebo súčasných problémových užívateľov psychoaktívnych látok do spoločnosti“. Tri „pilieri“ resocializácie sú (1) bývanie, (2) vzdelávanie a (3) zamestnanie (vrátane odbornej prípravy). Uplatniť možno aj ďalšie opatrenia napr. poradenstvo a aktivity voľného času.

Väčšina klientov RS v dôsledku závislosti prišla nielen o svoje zdravie, ale aj o zamestnanie, rodinu a sociálne kontakty. ReSocia, n.o. postupne vytvárala a naďalej rozširuje možnosti a dotvára podmienky pre komplexnú pomoc klientom. Počas umiestnenia v RS sú zaradení do 4 fáz resocializačného programu so zámerom zbavenia sa závislosti, obnovenia pracovných návykov a sociálnych kontaktov (podľa možnosti aj s rodinou). Problém mali klienti, ktorí po ukončení resocializácie ostali bez bývania alebo ich zdravotný stav je chronicky poškodený. Uvedené bolo podnetom pre registráciu poskytovania sociálnych služieb ReSocia, n.o. – **zariadenie podporovaného bývania** (ďalej „ZpB“) pre klientov, ktorí majú chronické poškodenie zdravia ale je predpoklad, že pod dohľadom získajú spôsobilosť samostatného sociálneho života a **domov na pol ceste** (ďalej „DpC“) pre tých, ktorí majú už obnovené sociálne zručnosti, ale je potrebné vyriešiť ich bývanie.

Pre osoby so zdravotným postihnutím odkázané na pomoc inej osoby sme otvorili Zariadenie opatrovatel'skej služby so stálou, 24 hodinovou opatrovatel'skou službou.

V prevádzkach RS aj v ZpB je nepretržitá dvadsaťštyrihodinová služba animátorov, ktorí zabezpečujú chod zariadenia, dodržiavanie režimu a denného poriadku, v RS vykonávajú denné neplánované skúšky na alkohol a drogy, riešia bežné problémy klientov a zariadenia.

Každý klient pred nástupom do resocializačného strediska absolvuje vstupné psychologické vyšetrenie u klinického psychológa s použitím psychologickéj diagnostiky, anamnestických údajov a rozhovoru.

Klienti stredísk aj zariadení majú vypracované individuálne plány resocializácie resp. osobného rozvoja. Resocializačné plány sú hodnotené mesačne, individuálne plány osobného rozvoja polročne. Cieľom je naučiť klientov samostatnosti a systematickosti pracovného nasadenia a tiež aspoň v minimálnej miere znížiť finančné zaťaženie organizácie v oblasti výdavkov pri zabezpečovaní stravovania.

Nezisková organizácia poskytuje v prípade potreby pracovnú výpomoc obciach Petrovce a Repejov, a jej starším občanom pri donáške stravy, kosení trávy, odpratávaní snehu, rúbaní dreva a pod.



*Podľa dosahovaného postupu v resocializačnom programe sú klienti zaradovaní do štyroch fáz (dĺžka jednotlivých fáz procesu je vysoko individuálna, nižšie uvedené fázy sú orientačné):*

- 1. fáza: adaptačno – motivačná (2 – 3 mesiace)*
- 2. fáza: nápravno – výchovná (4 mesiace)*
- 3. fáza: sociálno – rehabilitačná (3-6 mesiacov)*
- 4. fáza: reintegračná (3-9 mesiacov)*

*Odborní pracovníci vedú nasledovné terapie klientov resocializačných stredísk a sociálnych zariadení s cieľom pomoci pri riešení ich problémov.*

**Psychologická terapia** je zameraná na:

- 1. zmenu postojov,*
- 2. diskrimináciu, morálku, integritu človeka,*
- 3. osobný rozvoj - cesta od závislosti cez nezávislosť k vzájomnej závislosti,*
- 4. sebapoznávanie,*
- 5. budovanie emocionálnej inteligencie,*
- 6. psychoterapia.*

*Uvedené témy sú realizované participatívnymi prednáškami, výcvikom, individuálnymi aj skupinovými metódami terapeutickej práce.*

**Psychiatrická terapia**

*Zameraná na medikamentóznú konzultáciu s klientmi a prevenciu drogovej, vrátane liekovej závislosti:*

- prednášky na tému závislosti, poruchy osobnosti a ich obranné mechanizmy,*
- interpersonálne vzťahy, poruchy adaptácie, akútne stresové reakcie, poruchy kontroly impulzov,*
- psychiatrická ochranná liečba, forézna psychiatria, krízová intervencia, urgentná psychiatria, depresia, diagnostika, priebeh, liečba,*
- súčasné možnosti farmakoterapie závislostí, craving a jeho ovplyvnenie,*
- posttraumatické poškodenia ako dôsledok závislostí, poruchy fyziologických funkcií spánku a somatické komplikácie závislostí, obsedantne - kompulzívna porucha ako predstupeň závislosti,*
- epidemiológia drogových závislostí.*

**Sociálna práca**

*je vykonávaná počas celého týždňa. Okrem vykonávaných terapií skupinových a individuálnych, je poskytovaná pomoc klientom pri vybavovaní úradných aj súkromných záležitostí. Sociálna je zameraná na:*

- vstupné anamnézy - individuálne pohovory – ciele a motivácie klientov, riešenie sociálnych problémov*
- sociálno - právne poradenstvo,*
- aktívne sociálne učenie programové (ASUP – pravidlá hry, komunitná práca),*
- osobnosť človeka, kvalita života, duševné zdravie a sociálna integrácia,*
- zabezpečenie styku s úradmi a inštitúciami, rodinou, príbuznými, priateľmi a pod.*

## **Ergoterapia**

je hlavnou formou terapie a je vykonávaná pod vedením animátorov a ergoterapeutov:

- klienti sa v rámci pracovnej terapie podieľajú na udržiavaní objektov ReSocia,
- vyrábajú dekoračné a drobné úžitkové predmety pre potreby resocializačného zariadenia v dielni (adventné vence, vianočná interiérová výzdoba, pútače s aktuálnou tematikou),
- pripravujú na výsadbu okrasné kríky, priesady,
- zbierajú materiál a vyrábajú prútené metly, výroba drevených podložiek pod kvetiny a pod
- agroterapia je vykonávaná na hospodárskom dvore Petrovce,
- klienti v IV. fáze resocializačného programu sú zaradení do pracovného procesu (na dohodu alebo krátkodobý PP),
- kultúrno-výchovná práca ako forma ergoterapia zahŕňa rôzne druhy terapií: muzikoterapia, arteterapia, turistika, šport, kultúrne a vzdelávacie programy (besedy, kvízy, testy, atď.). Patrí tu aj duchovná príprava klientov v čase adventných dní (návšteva duchovného otca vo farnosti Petrovce a Ťahanovce pri Košiciach), návštevy bohoslužieb v rímsko-katolíckom kostole,
- pedagogická činnosť je vykonávaná kvalifikovaným špeciálnym pedagógom, ktorý učí na modelových prípadových štúdiách klientov postupovať v rôznych životných situáciách, jednaní s úradmi, zamestnávateľmi, realizuje rozbor náučných filmov s protialkoholickou tematikou a pod.

## **Fyzioterapia, šport**

- turisticko - orientačné vychádzky do prírody, udržiavanie telesnej kondície,
- spoločenské loptové hry (futbal, nohejbal, volejbal),
- podpora ochrany prírody a životného prostredia,
- informačná a vzdelávacia činnosť v oblasti ekoturizmu – využitie mediálneho a propagačného materiálu,

## **Zoznam zariadení ReSocia, n.o., kapacity**

### **Resocializačné stredisko Petrovce 2**

- kapacita zariadenia schválená hygienou 30 lôžok

- s KSK bola podpísaná zmluva na rok 2018 - finančný príspevok pre 25 klientov.

V zariadení bola v roku 2018 poskytnutá služba 64 klientom

- využitá kapacita zariadenia bola na úrovni 85 %

- priemerná denná obsadenosť zariadenia počas celého roka bola 25 klienta,

Z celkového počtu 64 klientov v sledovanom období opustilo zariadenie 41 klientov:

- 10 klienti – hrubé porušenie interných predpisov
- 1 klienti premiestnený do zariadení podporovaného bývania
- 24 klientov odišlo na vlastnú žiadosť k rodine/na ubytovňu, našli si zamestnanie
- 2 klienti boli premiestnení do resoc. strediska v Repejove
- 2 klienti boli premiestnení do resoc. strediska Rozhanovce

- 1 klient premiestnený do ZOS Remetské Hámre
- 1 klient premiestnený do Útulok vo Svidníku

K 31.12.2018 bolo v zariadení 28 klientov.

V zariadení RS Petrovce 2 v roku 2018:

- úspešné absolvovanie 5
- návrat do pôvodného prostredia 5
- zabezpečenie pobytu v zar. chráneného bývania, zpb, domov na polceste 7
- predčasné ukončenie zo strany klienta 14
- vylúčenie klienta 10

### **Resocializačné stredisko Ťahanovce**

- kapacita zariadenia schválená hygienou 18 lôžok

- s KSK bola podpísaná zmluva na rok 2018 - finančný príspevok pre 8 klientov.

- v roku 2018 bolo v zariadení celkom 12 klientov,

- priemerná denná obsadenosť zariadenia počas celého roka bola 8,65 klienta,

Z celkového počtu 12 klientov v sledovanom období opustilo zariadenie 4 klientov:

- 1 klient presunutý do Petroviec
- 1 klient presunutý do Rozhanoviec
- 3 úspešne absolvovali a vrátili sa späť k rodine

v zariadení RS Ťahanovce v roku 2018:

- úspešné absolvovanie 3

K 31.12.2018 bolo v zariadení 8 klientov.

### **Resocializačné stredisko Rozhanovce**

- kapacita zariadenia schválená hygienou 9 lôžok

- s KSK bola podpísaná zmluva na rok 2018 - finančný príspevok pre 7 klientov.

- v roku 2018 bolo v zariadení celkom 25 klientov,

- priemerná denná obsadenosť zariadenia počas celého roka bola 10,42 klienta

Z celkového počtu 25 klientov v sledovanom období opustilo zariadenie 15 klientov:

- 1 klienti – hrubé porušenie interných predpisov
- 1 klienti premiestnený do zariadení podporovaného bývania
- 2 klient presunutý do RS Ťahanovce
- 1 klient presunutý do ZOS Remetské Hámre
- 10 úspešne absolvovali resocializačný proces a vrátili sa späť k rodine

K 31.12.2018 bolo v zariadení 12 klientov.

### **Resocializačné stredisko Repejov**

- kapacita zariadenia schválená hygienou 16 lôžok

- s PSK bola podpísaná zmluva na rok 2018 - finančný príspevok pre 15 klientov.

V roku 2018 bolo v zariadení celkom 31 klientov,

Z celkového počtu **31** klientov v sledovanom období opustilo zariadenie **17** klientov:

- 2 klienti ukončenie pobytu pre dlhodobú hospitalizáciu
- 1 klient úspešné absolvovanie resocializačného programu
- 1 klient nástup do výkonu trestu odňatia slobody
- 3 klienti – hrubé porušenie interných predpisov
- 7 klientov odišlo na vlastnú žiadosť k rodine/na ubytovňu, našli si zamestnanie
- 3 klienti boli premiestnení do resoc. strediska v Petrovciach

K 31.12.2018 bolo v zariadení **14** klientov.

### **Zariadenie podporovaného bývania Petrovce 1**

- kapacita zariadenia schválená hygienou 13 lôžok
- s KSK bola podpísaná zmluva na rok 2018 - finančný príspevok na prevádzku pre 13 poberateľov sociálnych služieb.
- s MPSVaR SR bola podpísaná zmluva na rok 2018 - finančný príspevok na odkázanosť pre 13 poberateľov sociálnych služieb.

Kapacita zariadenia bola v roku 2018 plne obsadená t.j. 13 poberateľov sociálnych služieb

### **Zariadenie podporovaného bývania Rozhanovce, SNP 2**

- kapacita zariadenia schválená hygienou 6 lôžok
- s KSK bola podpísaná zmluva na rok 2018 - finančný príspevok na prevádzku pre 6 poberateľov sociálnych služieb
- s MPSVaR SR bola podpísaná zmluva na rok 2018 - finančný príspevok na odkázanosť pre 6 poberateľov sociálnych služieb

Kapacita zariadenia bola v roku 2018 plne obsadená t.j. 6. poberateľov sociálnych služieb

### **Domov na polceste v Sobranciach**

V období od 01/2018 do 03/2018 poskytlo služby celkom 2 klientom, v období 04/2018. až 12/2018 1 klientovi. K 31.12.2015 bol v zariadení 1 klient.

### **Zariadenie opatrovateľskej služby Remetské Hámre**

Kapacita zariadenia je 40 lôžok.

Zazmluvnená kapacita – finančný príspevok pre rok 2018 bol na 40 lôžok.

V r.2018 bolo v zariadení celkovo 55 klientov.

Kapacita zariadenia počas roka bola využitá na 66,15% (9658 lôžkodní z celkom 14600 lôžkodní), využitie 26,46 lôžka denne.

Ukončenie pobytu v zariadení v roku 2018:

- 6 klientov zomrelo,
- 3 odišli do iných zariadení,
- 3odišli späť k rodinám-

K 31.12.2018 bolo v zariadení 39 klientov.

### **Získavanie kvalifikácie, odborné vzdelávanie zamestnancov a klientov**

- p. Marcel KRIŠTOF si od septembra 2014 zvyšuje kvalifikáciu štúdiom na Vysokej škole zdravotníctva a sociálnej práce sv. Alžbety Bratislava, detašované pracovisko Košice, odbor sociálna práca so zameraním na sociálno-zdravotnícku prácu s rómskou národnostnou menšinou. V roku 2017 p. Krištof obhájil titul Bc. A pokračoval v magisterskom štúdiu,
- zamestnanci sa v roku 2018 priebežne zúčastňovali seminárov, konferencií a pracovných stretnutí zameraných na zvyšovanie odbornej kvalifikácie,
- psychologička Mgr. Šmajdová navštevuje psychoterapeutický výcvik v logoterapii a existencionálnej analýzy,
- pani Onisková ukončila opatrovateľský kurz organizovaný Červeným krížom.

### **Aktivity vo vzťahu k verejnosti**

Klienti ReSocia, n.o. sa na základe dohôd o spolupráci s obcou Petrovce a mikroregiónom Koromľa a obcou Repejov zúčastňovali ošetrovania, úpravy a udržiavania prostredia, podieľali sa pri čistení riev vodných tokov, udržiavania cintorína, okolia kostola a iných úprav a sezónnych prác podľa požiadavky obce, mali patronát nad športovým areálom obce Petrovce, pomáhali občanom obce pri kosení, poľnohospodárskych prácach, odhadzovaní snehu a stavebných, udržiavacích prácach a drobných opravách stavieb, kopaní hrobov.

### **Aktivity financované na základe úspešných projektov**

V roku 2018 boli schválené a finančne podporené projekty:

- Ministerstvo zdravotníctva Slovenskej republiky poskytlo ReSocii, n.o. Zmluvou číslo 138/2016 zo dňa 09.11.2016 účelovú dotáciu z rozpočtovej kapitoly MZ SR na podporu protidrogových aktivít pre rok 2016 v sume 9.284,00 Eur na pokrytie nákladov súvisiacich s projektom "**Zriadenie pracovných dielní v resocializačnom stredisku**". Projekt bol realizovaný v roku 2018.

### **Správa o hospodárení**

Majetok spoločnosti ReSocia, n.o. je tvorený:

- ✓ finančnými príspevkami od VÚC,
- ✓ finančným príspevkom Ministerstva práce, sociálnych vecí a rodiny SR,
- ✓ finančným príspevkom ÚPSVAR Košice a ÚPSVAR Michalovce,
- ✓ príjmami od klientov,
- ✓ príjmami z vlastnej činnosti (predovšetkým výroby a produkty pre vlastnú spotrebu),
- ✓ dedičstvo,
- ✓ dary od fyzických a právnických osôb.

Poskytovanie sociálnych služieb a prevádzka resocializačného strediska je spolufinancované Úradom Košického samosprávneho kraja a Úradom Prešovského samosprávneho kraja (stredisko Repejov).

Majetok organizácie ReSocia, n.o. sa môže použiť len v súlade s podmienkami určenými v zakladacej listine alebo v štatúte a na úhradu výdavkov (nákladov) organizácie ReSocia, n.o. Výšku

výdavkov (nákladov) organizácie ReSocia, n.o. určí správna rada každoročne v rozpočte v miere nevyhnutnej na zabezpečenie činnosti organizácie ReSocia, n.o. Prioritný majetok (§ 31a zák.č.213/1997 Z.z.) nemožno založiť ani ho inak použiť na zabezpečenie záväzkov organizácie ReSocia, n.o. alebo tretej osoby, nemožno ho predať, darovať ani prenechať do nájmu alebo do výpožičky.

ReSocia, n.o. hospodári podľa rozpočtu schváleného správnou radou, ktorý sa zostavuje a schvaľuje na príslušný kalendárny rok. Návrh rozpočtu predkladá na schválenie správnej rade riaditeľ, a to najneskôr jeden mesiac pred začiatkom kalendárneho roka, na ktorý sa rozpočet zostavuje. Správna rada schvaľuje rozpočet organizácie ReSocia, n.o. najneskôr do 31. marca príslušného kalendárneho roka. Každý má právo na prístup k informáciám o nakladaní s majetkom organizácie ReSocia, n.o., ktorá hospodári ako nezisková organizácia poskytujúca všeobecne prospešné služby.

Ročná účtovná zvierka je overená audítorom, ak

- dotácie zo štátneho rozpočtu a z rozpočtu VÚC prekročia v roku, za ktorý je ročná účtovná zvierka zostavená, tridsaťtisíc €,
- všetky príjmy spoločnosti ReSocia, n.o. prekročia jedensto šesťdesiatšesť tisíc €.

V súlade s § 4 ods. 2 zákona č. 431/2002 Z. z. o účtovníctve v platnom znení organizácia ReSocia, n. o. 072 62 Petrovce účtuje v sústave podvojného účtovníctva.

Účtovná zvierka je výsledným produktom účtovnej uzávierky. Príprava a zostavenie účtovnej zvierky sa skladá z 3 etáp:

- 1etapa: prípravné práce – sem patrí zúčtovanie všetkých účtovných prípadov za daný rok v podvojnóm účtovníctve neziskových organizácií, vykonanie inventarizácie majetku a záväzkov a zaúčtovanie uzávierkových účtovných operácií
- 2 etapa: zostavenie účtovnej uzávierky
- 3 etapa: zostavenie účtovných výkazov t.j. účtovná zvierka

Účtovná uzávierka predstavuje sústavu výstupných informácií z bežného účtovníctva. Na základe účtovnej zvierky ReSocia, n. o. 072 62 Petrovce zostavuje Súvahu a Výkaz ziskov a strát. Tieto výkazy tvoria účtovnú zvierku v podvojnóm účtovníctve a sú súčasťou daňového priznania dani z príjmov.

S Ú V A H A		rok 2018
STRANA AKTÍV	Majetok spoločnosti	
	Technické zhodnotenie budovy – Petrovce č. 2	24284,48
	Stoličkový výťah	10885,00
	Dopravné prostriedky	8531,00
	Základné stádo a ťažné zvieratá	561,00
	Obstaranie majetku	10000,00
	Obežný majetok	
	Zvieratá	1389,10
	Pokladnica	6501,22
	Bankové účty	18789,93
	Pohľadávky voči zamestnancom	0,00
	Iné pohľadávky	36300,00
	Príjmy budúcich období	0,00

	<b>AKTÍVA CELKOM</b>	117241,73
--	----------------------	-----------

<b>S Ú V A H A</b>		<b>rok 2018</b>
<b>STRANA PASÍV</b>	<b>Vlastné zdroje</b>	
	Nerozdelený zisk minulých rokov	-22767,10
	Výsledok hospodárenie za účtovné obdobie	18780,83
	Závazky zo sociálneho fondu	6908,63
	<b>Cudzie zdroje</b>	
	Ostatné krátkodobé finančné výpomoci	26300,00
	Krátkodobé záväzky - Dodávatelia	66284,69
	Zamestnanci	0,00
	Zúčtovanie so Sociálnou poisťovňou a zdravotnými poisťovňami	0,00
	Ostatné priame dane	0,00
	<b>Časové rozlíšenie</b>	
	Iné záväzky	0,00
	Výnosy budúcich období	21734,68
	<b>PASÍVA CELKOM</b>	<b>117241,73</b>

<b>VÝKAZ ZISKOV A STRÁT</b>	<b>rok 2018</b>
Spotreba materiálu	
- Interiérové vybavenie	3261,37
- Výpočtová technika	1008,59
- Telekomunikačná technika	1,00
- Prevádzkové stroje, prístroje a zariadenia	4664,85
- Lieky pre klientov	973,48
- Knihy, časopisy, noviny, učebnice	607,38
- Pracovné odevy, obuv a pracovné pomôcky	2755,69
- Potraviny	41990,83
- Palivá ako zdroj energie	868,89
- Pohonné hmoty, motorové oleje a mazadlá	11974,72
- Kancelárske potreby	2229,25
- Autodiely	690,05
- Náhradné diely	0,00
- Materiál na opravu a údržbu	14837,53
- Materiál na upratovanie, čistenie a deratizáciu	5066,23
- Ostatná spotreba materiálu	2405,11
- Kuchynský materiál	1815,15

- Elektromateriál	19384,01
- Posteľná bielizeň	1511,02
- Krmivo a lieky pre zvieratá	6004,95
- Pracovná terapia	1557,55
- Spotrebný materiál - Projekt	391,70
<b>Spotreba energie</b>	
- Elektrická energia	16677,59
- Tepelná energia	4357,27
- Drevo	4059,20
- Zemný plyn	20694,33
- Voda	5991,98
<b>Opravy a udržiavanie</b>	
- Ostatná bežná OaU	970,80
- Prevádzkové stroje, prístroje a zariadenia	3802,47
- Dopravné prostriedky	611,67
<b>Cestovné</b>	2982,53
<b>Náklady na reprezentáciu - Projekt</b>	0,00
<b>Ostatné služby</b>	
- Školenie, kurzy, porady, konferencie	3196,80
- Štúdie, expertízy, posudy	498,66
- Nájomné budov, objektov alebo ich častí	60313,77
- Ostatné nájomné	0,00
- Dopravné	120,00
- Parkovné, diaľničné známky	14,40
- Telefón, fax, d'alekopis	2530,74
- Mobilné telefóny	322,87
- Internet	3277,38
- Poštovné	860,87
- Likvidácia odpadu	1500,08
- Čistenie, upratovanie, deratizácia, dezinfekcia	3363,00
- Iné ostatné služby	1710,32
- Kultúrna terapia	22,30
- Kopírovanie	27,29
- Veterinár	346,00



- Výroba kľúčov	3,00
- Licencie	436,84
- Audit	960,00
- Požiarna ochrana	2730,00
- Overenie listín	136,80
- Právne služby	400,00
- Projektová dokumentácia	600,00
- Revízie a preskúšanie strojov a zariadení	675,88
- Stravovanie	57460,60
- Služby - Projekt	103,10
<b>Mzdové náklady</b>	
- Pracovné zmluvy	448913,34
- Dohody	23351,74
<b>Zákonné sociálne poistenie a zdravotné poistenie</b>	159419,33
<b>Zákonné sociálne náklady</b>	
- Prídely do SF	2343,05
- Náhrada pri PN	2360,52
<b>Ostatné dane a poplatky</b>	257,90
<b>Ostatné pokuty a penále</b>	324,02
<b>Iné ostatné náklady</b>	
- Úroky KSK	0,00
- Bankové poplatky	648,98
- Poistenie	1139,75
<b>Odpisy DNHM a DHM</b>	10359,00
<b>Daň z príjmov</b>	0,00
<b>ÚČTOVNÁ TRIEDA 5 SPOLU</b>	<b>974875,52</b>

<b>VÝKAZ ZISKOV A STRÁT</b>	<b>rok 2018</b>
Tržby z predaja služieb	216575,79
Zmena stavu zvierat	-361,20
Úroky	0,00
Iné ostatné výnosy	3281,37
Prijaté príspevky od fyzických osôb	0,00
Príspevky z podielu zaplatenej dane	2374,82

Dotácie	771785,57
- Príspevok KSK / Resocializácia	221418,15
- Príspevok KSK / ZpB Petrovce 1	46754,64
- Príspevok PSK / Resocializácia	130624,65
- Dotácia z ÚPSVaR Michalovce	57901,91
- Dotácia z ÚPSVaR Košice	2164,36
- Dotácia MPSVaR SR	180650,83
- Dotácia Projekt	95748,39
- Príspevok KSK / ZpB Rozhanovce	23741,64
- Dotácia - Investičný účet	9284,00
- Úrad vlády SR / odpisy	3498,00
<b>ÚČTOVNÁ TRIEDA 6 SPOLU</b>	<b>993656,35</b>
<b>VÝSLEDOK HOSPODÁRENIA PRED ZDANENÍM</b>	<b>18780,83</b>
<b>VÝSLEDOK HOSPODÁRENIA PO ZDANENÍ</b>	<b>18780,83</b>

## Ciele a aktivity organizácie na rok 2019

*ReSocia, n.o. od svojho presťahovania z Košíc, časti Krásnej nad Hornádcom do Petroviec zvýšila počet klientov viac ako štvornásobne a realizovala rekonštrukciu budovy z finančných prostriedkov získaných predovšetkým z projektov Úradu Vlády SR. V roku 2015 sme úspešne predložili projekt s cieľom získať finančné prostriedky na výmenu nábytku, pretože izby boli zariadené starým, resp. použitým nábytkom a na realizáciu novej hygienickej maľby interiéru budovy. Na uvedený účel sme obdržali 8.000 Eur od Ministerstva práce, sociálnych vecí a rodiny SR..*

*V roku 2016 sme podali projekt na Ministerstvo práce, sociálnych vecí a rodiny SR na obnovu nábytku pre pracoviská – ZOS Vysoké Tatry, RS Rozhanovce, Petrovce a Repejov.*

*V roku 2016 sme v spolupráci s mikroregiónom Koromľa pokračovali v rokovaníach s MPSVaR s cieľom získať vhodné priestory pre Zariadenie opatrovateľskej služby a Dom seniorov v obci Koromľa (objekt Detský domov Koromľa).*

*Od 01.01.2016 sme spustili Zariadenie opatrovateľskej služby (ZOS) Tatranská Kotlina.*

*Koncom roka 2016 sme podali na MPSVaR SR projekt na obnovu nábytku a postelí pre ZOS Tatranská Kotlina. Projekty zatiaľ neboli vyhodnotené.*

*V roku 2017 sa zúčastníme na predkladaní projektov na základe výzvy MPSVaR „Podpora výkonu opatrení sociálnoprávnej ochrany detí a sociálnej kurately v otvorenom prostredí a zefektívnenie resocializácie drogových a iných závislostí“, kód výzvy OP LZ DOP 2016/4.2.1/01.*

*V roku 2019 presťahujeme Zariadenie podporovaného bývania Rozhanovce do zrekonštruovaných priestorov na Svätoplukovej ulici č. 28 v Košiciach.*

*Od 1.1.2019 je na základe zákona vykonaná zmena názvu z „Resocializačné stredisko“ na „Centrum pre deti a rodiny“.*

*Organizačne bolo pôvodné resocializačné stredisko Petrovce s kapacitou 30 klientov rozdelené na dve skupiny Centra pre deti a rodiny (ďalej len CPDR) po 15 klientov.*

*Centrum pre deti a rodiny Ťahanovce má 10 klientov v skupine.*

*Centrum pre deti a rodiny Rozhanovce má 15 klientov v skupine.*

*Centrum pre deti a rodiny Repejov má 15 klientov v skupine.*

*Akreditačná komisia pri MPSVaR v roku 2018 schválila nový Plán resocializačného programu spolu s novou personálnou maticou. V súlade s novou personálnou maticou budeme v roku 2019 naplňať potrebné stavy zamestnancov.*

*V roku 2019 plánujeme v súlade s požiadavkami Regionálneho úradu pre verejné zdravotníctvo so sídlom v Rožňave zrekonštruovať a zariadiť prenajatú budovu pre nové Centrum pre deti a rodiny s kapacitou 10 klientov v Rožňave. V určenej lehote do konca augusta 2019 požiadame Ústredie práce, sociálnych vecí a rodiny o finančný príspevok na mzdy a prevádzku.*

*Resocializácia klientov v RS ale aj sociálne služby v zariadeniach sociálnych služieb sú stále zamerané predovšetkým na získanie resp. obnovu pracovných a sociálnych zručností. ReSocia, n.o. v súčasnosti za tým účelom pre pracovnú terapiu klientov využíva pracovnú činnosť na farme, prácu v záhrade a pomoc pri stavbe a stavebných úpravách budov ReSocia. n. o..*

*V roku 2014 sa nám podarilo úspešne nadviazať pracovné kontakty s obchodnými centrami Galéria, TESCO a Aupark, ktoré poskytujú pre našich klientov možnosti na obnovu pracovných zručností a návykov. Túto spoluprácu plánujeme udržiavať aj pre nasledujúce roky. Klienti vo štvrtej fáze resocializácie (s pobytom v zariadení v Ťahanovciach) túto formu pomoci aktívne využívajú – všetci. V nasledujúcom roku naďalej plánujeme rozširovať, udržiavať a upevňovať kontakty s potenciálnymi zamestnávateľmi (vyššie uvedenými i novými) a firmami s cieľom rozširovať možnosti pre získavanie pracovných zručností.*

*Ďalším cieľom našej aktivity je zamerať sa na obnovu a zvyšovanie praktických zručností klientov, ktoré sú potrebné pri drobných úpravách a opravách v domácnosti, pri práci s drevom a so železom. Za tým účelom naďalej budeme využívať výzvy na predkladanie projektov s cieľom nákupu pracovných strojov, nástrojov a prístrojov. Druhým projektom bude otvorenie vlastnej stolárskej dielne. Poskytované služby a výrobky by mohli využívať obyvatelia okolitých obcí, keďže ide predovšetkým o starších alebo osamelých občanov.*

*Rizikom realizácie zámerov môžu byť klienti, ktorých zdravotné poškodenie (telesné ale predovšetkým mentálne a duševné) obmedzí ich možnosti pri pracovnej činnosti, preto v rámci predadaptačnej fázy budú uprednostňovaní klienti, ktorí sú už motivovaní pre abstinenciu a zmenu osobného života. Ďalším rizikom sú finančné prostriedky, ktoré sú poskytované na prevádzku nie podľa plného počtu obsadených miest, ale iba na časť klientov, takže musia byť FP rozdelené na celkový počet miest (napr. RS má kapacitu 48 miest a FP sú poskytnuté na 30, ale prevádzkové náklady sú využívané na celú kapacitu – režijné náklady, mzdy a pod.). Výhodiskom môžu byť zníženie nákladov na potraviny, ktoré si klienti dopestujú svojpomocne a svojpomocné úpravy, opravy, údržba budov a priestorov.*

*Vzhľadom na rozšírenie ponuky sociálnych služieb bude potrebné prehodnotiť a doplniť personálne obsadenie zariadení poskytujúcich sociálne služby.*

*V záujme zvýšenia mobility klientov pre výkon pracovných činností a relaxačno-rehabilitačných pobytov*

- bolo v roku 2014 zakúpené motorové vozidlo s kapacitou 9 miest – Volkswagen Caravan modernizované a aktívne bolo využívané,*
- v roku 2015 sme zakúpili pre RS Petrovce osobné motorové vozidlo Škoda Fabia na služobné účely zamestnancov,*
- v roku 2016 sme zakúpili pre RS Repejov 9-miestne motorové vozidlo Ford Transit pre terénnu terapiu,*
- v roku 2016 sme zakúpili pre RS Repejov osobné motorové vozidlo Volvo na služobné účely zamestnancov,*

- v roku 2018 sme darom nadobudli pre ZPB Petrovce motorové vozidlo Daewoo Espero pre potreby zamestnancov a klientov.

*ReSocia, n.o. získala Osvedčenie o splnení podmienok pre zápis do registra oprávnených právnických osôb na prijímanie 2%-ného podielu zaplatenej dane z príjmu za relevantné zdaňovacie obdobie.*

*Nezisková organizácia ReSocia je evidovaná v Notárskom centrálnom registri určených právnických osôb dňom 05.11.2018 pod spisovou značkou NCRpo 2581/2018.*

*Notárska zápisnica bola napísaná dňa 05.11.2018 v notárskej kancelárii JUDr. Silvie PRŠEBICE, ul. Murgašova č. 3, Košice.*

## **Uzatvorené partnerstvá**

*Od 1. októbra 2010 kontinuálne pokračuje spolupráca ReSocia, n.o., na základe zmluvy o odbornej pomoci (praktickej výučbe) za účelom zvýšenia odbornosti, upevňovania teoretických vedomostí a získania odborných a praktických zručností študentov s **VŠZaSP sv. Alžbety v Bratislave**, Detašované pracoviská Košice a Michalovce. Okrem uvedenej zmluvnej spolupráce bola dohodnutá a podpísaná zmluva o spolupráci pri zabezpečení odbornej praxe študentov **Univerzity Konštantína Filozofa – Fakulty sociálnych vied a zdravotníctva v Nitre**. Spolupráca trvá.*

*V septembri 2015 (na päťročné obdobie) bola podpísaná Zmluva o spolupráci a zvyšovania odbornej spôsobilosti s **Vysokou školou zdravotníctva a sociálnej práce sv. Alžbety Bratislava**, detašované pracovisko **bl. ZG. Mallu v Košiciach**. Poslucháči aktívne využívajú možnosti odborných stáží a návštev v reálnom prostredí sociálnych zariadení ReSocia, n.o. Spolupráca trvá.*

*Dňom 16. marec 2016 bola uzatvorená Zmluva o spolupráci medzi ReSociaou, n.o. a Filozofickou fakultou Univerzity Pavla Jozefa Šafárika v Košiciach o spolupráci. Predmetom Zmluvy je spolupráca pri zabezpečení priebežných a súvislých odborných praxí študentov Filozofickej fakulty UPJŠ v Košiciach študujúcich študijný program Sociálna práca v bakalárskom a magisterskom stupni štúdia počas letného semestra akademického roka 2015/2016. Účelom praxe je rozvoj profesijných kompetencií študentov a konfrontácia ich teoretických poznatkov s praxou. Za Filozofickú fakultu UPJŠ v Košiciach Zmluvu podpísala pani prof. PhDr. Oľga Orosová, CSc., dekanka FF UPJŠ. Spolupráca trvá.*